盛京時報

休刊日：中日大祭日禮拜日之翌
大正三年陽八月二十二日 陰七月初二日
本地 每張銅五枚每月七角五
價目 外城 郵寄每月九角 半年五元全年九元五
告白刊例 一行五號字十六字起碼 一日每行四角登長則刊資面議
發行人 佐藤善雄
編輯人 菊地貞二
印刷人 山本竹松
發行所 奉天大西門外大什字街路北 盛京時報社
電話 日二二番 中一六八號

雜錄

德國與列强交戰之原因

字林報論德與各國交戰之理由頗中肯綮譯之以告留心戰事者

此次戰事之中心實惟德國其理由不止一端戰禍肇始於奧塞然與則世人若已忘之而塞亦幾已無提及者一言戰事其最先呈現於吾人之方寸者厥惟德國德曷爲而與三國開戰乎其故甚多有心理的有經濟的有政治的有種族的此其原因之大者也以簡語括之以似平淡而實深奧之一語括之則德之開戰以其多仇敵耳德之多仇敵爲德人之過歟抑其不幸歟則非吾人所欲置論要之其自取耳今姑先就法國言之亞爾薩斯勞倫而法德之仇所由起也法一人日不死則此仇一日不忘然德人則嘗宣言曰此二省之地永不使其復爲法國有是言足使兩族之仇益形固結然此時一端而類此者尙不可枚擧千八百七十五年法所以得不復爲德攻者藉俄之力及英之暗爲俄助耳及千八百九十一年德人仇法之政策足以迫法人親俄而與俄訂同盟之約越十二年而二國協約遂一變而爲三國協約矣德之世界政策亦藉武力而行千九百零五年與法人爭摩洛哥厥後阿爾奇雪拉斯條約成而德占優勝總之德之種種行爲皆足使三國協約益以鞏固耳千九百十一年摩洛哥又起爭端德法幾致決裂然法人因此而恍然自悟以爲欲保獨立非注意軍備不可巴爾幹戰後德人不得不大增軍隊而法亦恢復入伍三年之舊制法人鎭靜而堅定之態度頗惹起德人之舊恨歐羅巴均勢之局三十年來業已傾覆者玆以法得英俄之協贊而實行恢復此尤德人所切齒者也德之於俄雖無亞爾薩斯勞倫之怨然其怨毒有更深於此者則種族與種族爭長問題是也司拉夫族屈服於條頓族之下者數百年矣德人於過去之二十五年內凌辱俄人者已至故今日俄德相持之烈其故至易窺見夫人受辱則思報國亦然耳

德對於各小國若比利時荷蘭丹麥等國其强硬態度較對於俄法爲尤甚德人有言曰最近國家文化之發達不能不出於剷滅弱小國德皇亦有言曰阻我者滅德將軍資漢弟稱丹麥之水道當容德人出入而禁英人染指荷蘭及比利時之國家與軍港亦然此諸國者若不奉行此命脈所關之職務則惟有擧兵而覆滅之耳今日比利時等國所以待德者何如固已可見此後恐尙有繼起者也德欲使比丹等國在地圖上與德國作一色比丹等國深知之然雅不願見之耳

德之與英則有難言者旣無種族之憾又無仇隙之跡且普通英人視英德之戰爲必無之事然不旋踵而惡感興矣蓋英之屬地徧全球有殖民地帝國之稱而德則無之此爲其第一恨欲去此恨則必有絕巨之海軍爲備然實行此擧必惹起國人之怨憤此無他必備巨欵以應之故也雖然以經濟問題與其他影響全歐之事相較則此問題直等於無物耳英之所以決意抗德者以法及諸小國岌岌可危而起我英人對於增加海軍之重負毫無所苦惟挾持偏見欲危及各國之均勢則爲英人有所決不能忍受由此言之德今日所處之地位實自食其政策之報而已

列强逐年軍費增加表

(甲)六强二十九年前原有軍備費及現在軍備費表

國名	一八八三年軍備費	一九一二年軍備費
英	七〇二•〇〇〇•〇〇〇	一•七七九•〇〇〇•〇〇〇
法	七八九•〇〇〇•〇〇〇	一•三四三•〇〇〇•〇〇〇
俄	八九四•〇〇〇•〇〇〇	•九一二〇•〇〇〇•〇〇〇
德	五〇四•〇〇〇•〇〇〇	一•六四八•〇〇〇•〇〇〇
奧	三一八•〇〇〇•〇〇〇	六七四•〇〇〇•〇〇〇
意	三一一•〇〇〇•〇〇〇	六四九•〇〇〇•〇〇〇
總計	三•五一八•〇〇〇•〇〇〇	八•〇一三•〇〇〇•〇〇〇

(乙)二十九年來六强增加軍備費比例表

國名	二十九年間所增數	比例額
英	一•〇七九•〇〇〇•〇〇〇	百分之一五三•四
法	五五四•〇〇〇•〇〇〇	百分之七〇•二
俄	一•〇二六•〇〇〇•〇〇〇	百分之一一四•八
德	一•一四四•〇〇〇•〇〇〇	百分之二二七•〇
奧	三五六•〇〇〇•〇〇〇	百分之一一一•九
意	二三八•〇〇〇•〇〇〇	百分之一〇八•六
總計	四•四九五•〇〇〇•〇〇〇	百分之一二七•七

據右列比例表觀之德國位置又佔第一蓋自一九〇九年以後俄國迭增軍費德與俄壤地交錯時有齟齬又以同盟協約之結果頓成仇敵俄旣增軍德安得不先事綢繆故德政府以增加一九一三年一九一四年軍事費之議案咨交議院而議院可決據社會黨機關報所載自九一三年德國軍事費綜核海陸軍飛行隊軍士給養費數項計之已達二百萬馬克德政府猶以爲未足致向議院請求可決每年補撥一萬二千五百萬佛郎德旣勃勃英豈甘坐視法亦有三年兵役案之通過六强競爭不已遂相率而投入旋渦矣

巴拿馬運河工程畫報 第十三

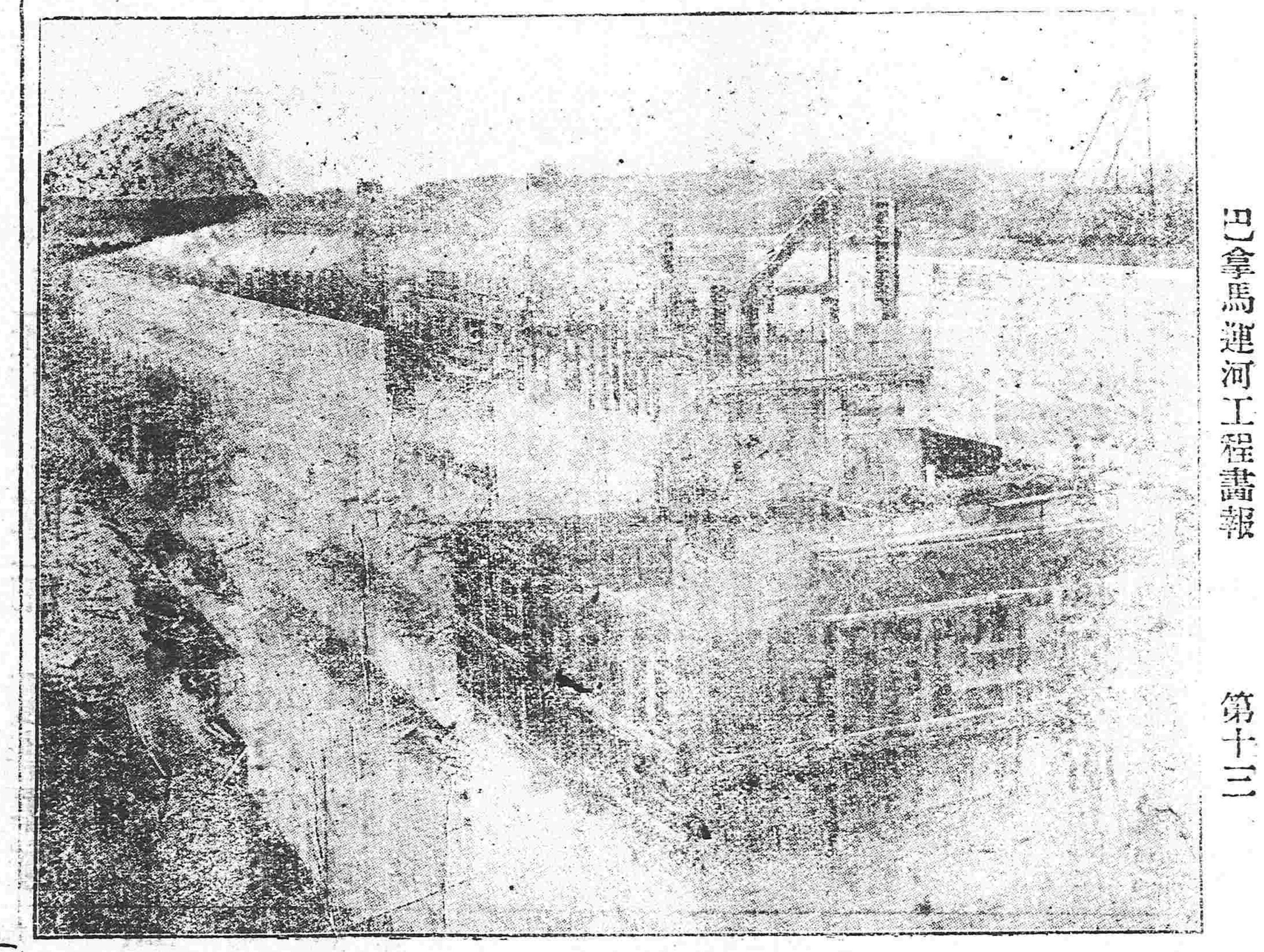

本圖爲水門中央之隄防長六十英尺兩面外側之厚以及下部共五十二英尺上部八英尺悉以塞門德土築之頗爲堅固云

英德俄皇室之戚誼

自奧塞開衅戰事遂波及歐洲全局俄德奮起於先英亦繼起於後按俄德英三國皇帝瓜葛纏綿均有戚誼英皇佐治五世與德皇威廉二世均係維多利亞女皇之孫輩至英帝與俄帝則屬從兄弟行英先皇愛德華七世之亞里山德皇后係丁抹故帝克利司羌七世之皇長女而現今俄皇之母馬利阿葉多羅巴那皇太后卽其妹也然則俄德英非直接之親族而與英國皆係瓜葛然英竟棄德與俄結攻守同盟者蓋由德國先帝威廉一世崩逝之際英女皇威多利亞親赴柏林謁卑士馬克宰相聯絡兩國之感情喀賊爾亦於一八八九年八月往謁英國皇帝於是兩國之間頗形親密嗣後威多利亞女皇又任命喀賊爾爲英國之海軍名譽大將迨喀賊爾歸國且任女皇爲德皇近衛龍騎兵第一隊長及喀賊爾一度喝破德國未來在於海上之勢力於是英皇暨一般英人均爲恐怖兩國親善之邦交遂被破壞英國乃一方竭力擴張海軍以備與德相戰陸軍方面則結合俄國以爲牽制德國之謀更觀素爲德敵之法國自普法戰爭以來常懷復仇之念惟恐力孤不足相抗乃與德國背後之强國卽俄羅斯結爲攻守同盟由是觀之歐洲列强所以盡成德國之敵者實喀賊爾所抱之主意有以致之也

劉李問姓

相傳有李劉二人相遇劉問李姓李曰騎青牛過函谷老子姓李李亦問劉姓劉曰斬白蛇成帝業高祖是劉遂相視而笑

結婚問彩

英國蘇格蘭有少女名尼羅者豔美之名遠近知之幼失怙恃而家業甚富向依母勇拉德以居年十六歲求婚而相當者已有五千四百九十二人之多拉德與女均不能決明年復增至七千三百八十一人女忽籌一奇策開辦彩票設額萬號每號售價十磅中首彩者妻之所得票資創設養院數處得首彩者爲一大學之卒業生其結婚之美滿可知而蘇格蘭貧比更感女不置云

官場笑話

前淸官場最重履歷不第雜職末流强半市儈出身言語進退笑話甚多即科甲中亦不乏其人聞有某尹蜀人也往謁制軍問及蛾眉山猴子究有多大尹遽對曰同大人一般大制軍哂之尹自覺失言惶然改口曰與卑職一般大一日與藩臬道會議三官皆吸煙命僕爲尹點煙尹曰卑職性不嗜煙有三子均喜食之惡之不暇而身自犯耶一時傳爲笑談

火險告白

敬者弊行經理火險已有年矣因今推廣交易起見左添承保 市貨 屋產 家私衣箱 烟房貨物等件凡遇不測立照即章賠償毫無延悞如蒙商賜顧者請移玉弊行面議可也至於保棧開列於左

保頭等平房 每壹千元 六元
保二等平房 每壹千元 八元
保頭等房內存貨 每壹千元 十元
保二等房內存貨 每壹千元 十二元

代理 明治火險公司
代理 日本火險公司
代理 共同火險公司
代理 東京火險公司

三井洋行 奉天大西關

往上海定期輪船廣告

神戶丸 八月廿二日(陰七月初二日)正午
榊丸 八月廿七日(陰七月初七日)正午

大連開 每禮拜四 每禮拜六
上海到 每禮拜六 每禮拜一
上海開 每禮拜三 每禮拜一
大連到 每禮拜五 每禮拜三

頭等票日金四十圓(一去)日金六四圓(來往)
二等票日金二十五圓 同 四十圓
三等票日金十圓
本事務所及在營口遼陽奉天鐵嶺長春各站均可發買聯絡船車票
爾輪船現均備有無綫電以期通信迅速而謀乘客之便利

南滿州鐵道株式會社 大連埠頭事務所

日本郵船會社瀛船廣告 由大連埠頭起

高砂丸 八月廿五日(陰七月初五日)往太沽牛莊
三河丸 八月廿五日(陰七月初五日)往門司神戶橫濱

乘船票由本出張所自買如有欲請至本所購買
日本郵船會社代理店 三井洋行大連支店 電話(三二〇八)(四六〇八)

橫濱正金銀行 奉天支店
奉天城內四平街 電話十二

資本金四千八百萬圓
公積金千八百九十萬圓

總店 橫濱
支店 神戶 東京 長崎 大阪 倫敦 里昂 紐育 桑港 孟買 布哇 嗹遠 嗹囉 香港 上海 長春 安東 北京 大連 旅順 營口 瀋陽 鐵嶺 天津 漢口

本店 朝鮮京城南大門通
資本金壹千萬圓
總裁 市原盛宏

朝鮮銀行奉天出張所 奉天小西關路北
電話 日長五二一 中分局一八三 所長舍宅日長五二二

支店 東京、大阪、大連、安東縣、長春、平壤、仁川、大邱、群山、釜山、鎭南浦、群山、木浦、馬山、新義州、會寧、元山
出張所

凡關於銀行普通各項事務本銀行咸可辦理而尤力求敏捷詳確以期無負各界之主托並於中外各通商巨埠設有代理之處以便往來滙兌
金銀行發行之紙幣無論與何時皆日本銀行發行之兌換券相同而可按日銀票額券本面券額之數目換兌

歐洲大動亂彙報

東京來電

●法軍佔領德要塞

法軍現已將魯蓮一帶德要塞一併佔領聞此係法軍開戰以來之最大勝利云

●德軍又受極大損害

法軍在那鳴爾得南間擊破德軍使被極大損害

●軍費決無匱乏之虞

日本實業家於十九日晚在築地精養軒邀請大隈首相及各大臣公宴席間大隈首相及若槻藏相等交起演說畧謂日本國庫七月間現存金貨計二千五百萬圓設令戰爭經久毫無軍費匱乏之虞

●利越滋陷落確訊

比利時要塞利滋越及普拉塞爾逐爲德軍之所陷法軍在愛爾薩斯方面獲捷聞俄軍現已將德領五處佔領

●英德兩艦隊開始戰鬪

英德兩艦隊於十九日在北海開始戰鬪

●變通中立條規

中國政府現已將中立條規變通對於日本攻擊青島一事並不干涉

●豫備相機攻擊青島

德國對於日本最後通諜竟不回答則日本即當自由行動擬於二十三日起預備一切相機攻擊青島

●德大使訂期赴美

駐紮東京德國大使列克斯訂於二十六日下旗離京前往美國

●協議對付中國交涉事件

日政府於本日(二十一日)特開閣議協議對付中國交涉案件

●添設製鐵所次長

政府新設製鐵所次長一缺

●帝國議會之召集期

帝國議會將於九月十日召集

北京專電

●日駐使履新

新任日置駐京日公使已於二十日抵京新履

●軍隊派赴即墨之聲明

北京政府關於軍隊派赴即墨事宜聲明並無抵制攻擊青島之某國軍隊而[illegible]護德軍隊之意

●德總督防守膠澳之最近舉動

青島德總督於十七日接到日本遞最後通牒於德國之耗施即飭令所有非戰鬪員迅速撤退一面令軍隊扼守第一防禦線且出示召募義勇軍

●將以中立地域定爲自由交戰區域

中國政府擬以依據膠州灣條約之中立地域定爲自由交戰區域

●第一師將有一部分開赴濟南

駐紮北苑第一師之一部分現已奉有開赴濟南之命令

●袁總統十七日之訓諭

袁總統於十七日召集各部總長以及所有關係外交官吏於政事堂加以訓諭謂本總統現已承認日本之態度切盼各員亦深體此意辦理一切

●關於青島事宜之締約先聲

日本政府現已決計德國若拒絕日之要求則勢不得不出於最後行動然此事與中國關係不淺乃擬與中國議定協約聞日置公使一俟莅任北京後即當與中國政府開始交涉云

倫敦專電

●德軍中伏敗退

德軍沿麻斯河溪谷前進比抵齊南潛匿齊南背面之法軍急起猛攻竟即擊破德軍

●利越滋依然無恙

駐守利越滋之聯合軍連戰必勝十六日各砲臺與德軍互有小戰均爲聯合軍得佔捷利該比塞現正完全維持常對德軍予極度之損害

●德軍炮戰又不利

比利時那鳴爾州得南市有巨炮戰德軍爲法軍之所擊退

●德騎兵向普拉塞爾急馳

德騎兵大部隊帶同野砲及機關砲多尊自十五日晚起向普拉塞爾日夜急馳探該騎兵隊似圖攻利越滋德第一軍團之分隊將戰線暫次移於南方

●比得法之援助而轉敗爲勝

窩的爾盧附近現有第一次大會戰進行德軍在密拉里攻擊比之大軍竟爲其擊退比軍損害極大以法軍馳至援助戰局因之遽變

●普拉塞爾危迫情形

普拉塞爾現下異常危迫繞以鹿寨以便防禦比國皇室及政府刻已遷至安德瓦布聞德騎兵前敵進至距該都十二英里之地點

●俄軍奮勇前進

據巴里來電云俄軍現已將距東部普魯西印達堡南約二十英里之廟克拉勒亞佔領且現正擊攘前面之德軍奮勇前進

●俄軍攻入普魯西

俄軍百萬刻已進入普魯西東部及喀里西亞地方

●塞軍大獲勝利

塞爾維亞軍在沙巴都擊破奧軍現下正在尾擊中此役奧軍三個聯隊悉數覆滅巨砲十四尊及軍需品多量均被擒獲

哈爾濱專電

●英軍十萬在法國登陸

英軍十萬於十八日在法國登岸

●財政與戰事之關係

聞德奧兩國之財政究不能勝三個月之戰爭

●德以甘言誘惑波蘭

德人在波蘭以種種甘言煽惑波人勸其內應德國殆不遺餘力

●德人之野蠻舉動

旅居德境俄僑德人待之異常苛虐甚至剝去婦人衣使之裸體或即射而殺之其餘種種野蠻行爲無所不至

●奧軍攻擊塞都之慘狀

奧軍攻擊塞京伯爾克拉德未曾休止宮殿已付一炬若育兒院則雖揚赤十字旗然尚被擊燬幼孩百名皆慘遭焚斃

紐約來電

●法軍擊破巴瓦里亞軍團

據巴里來電云法軍擊破巴瓦里亞軍團竟將普拉孟西列前面之高地確實佔領此役德軍死傷極多被擒獲者亦不少

●戰苦陣雲深

法國陸軍部謂現在全戰線開始一大決戰非一星期之後勝敗難分

美國專電

●空中戰爭

據紐約來電云近來歐洲空中戰爭亦日以烈聞日前法軍飛行機一艘當翱翔偵察之時爲德軍飛行船發見尾擊航空數小時之後僅免又德飛行船一艘偵察比軍陣地之際爲比軍飛行機二艘之所襲擊中止偵察逃赴字維方面並聞德飛行船到處投擲炸彈並不奏效

●公報發布戰捷

據紐約電傳法陸相公報云法軍在亞爾薩斯州窩楮山附近擊退優勢敵軍維持陣地及五日之久敵軍三千人竟即棄械而降

●輪船觸雷沈沒

據紐約來電云德美輪船公司輪船巴崙麻齊號當航駛達磨西亞海岸之際誤觸機械水雷立即沈沒船客船員一百五十均葬魚腹

巴里來電

●俄軍進入喀里西亞

俄軍現已進入喀里西亞州

大宗齋心

香水化粧之品雖乃微物惟每年外貨輸進殆千百萬計誠爲吾國一大漏卮若不設法挽回前途何堪設想是以本公司爲振興土貨挽回利權起見特厚集資以表雙妹老牌之商標功深研究獨出心裁所製成之花露水牛奬油雪花膏擦……

註冊商標　着効必究

大號每瓶五毛　每瓶六……　二等每瓶三毛

奉天 總 廣……

中外要聞

烟臺地方之大恐慌

烟臺來函云現時英法艦隊攻擊青島已經兩日德兵不利之耗紛紛傳來本埠人心洶洶頗不安靜且青島與本埠之間電信不通亦已多日眞相難以揣知謠言蜚語甚形紊亂市面物價大漲居民避難他徙者不鮮云云

洋欵展期之答覆

本年賠洋各欵因歐洲戰事發生日前由外交部通告駐京各國公使商請展期一節曾誌本報茲聞各國公使日來均已答覆探其內容惟英意兩國尙有磋商餘地其餘則已表示一種難於辦到情形云

薩中將請調辦理中立舊員

陸軍中將薩鼎銘已奉大總統令主任中立事務薩中將除已請准調取從前日俄戰時北洋中立案卷及與中立事有關係各機關派員襄理外昨聞又遞呈一件請調從前北洋戰時辦理中立事宜舊員十餘人定爲辦事員以資熟手大總統已經批准矣

參政院開會

參政院十八日午後兩點三十分鐘開會黎院長主席參政出席者四十一人政府特派員四人由林秘密書長報告文件後主席宣告開議第一案行政執行法修正案(大總統提出)初讀政府特派員登台說明理由署謂本法所應修正之第二第三第四第七各條如怠金二字恐不明瞭故改爲怠金云云說明後主席以付審查付表決多數遂指定梁士詒等五人爲審查員第二案民國三年內國公債條例請求追認案(大總統提出)政府特派員說明主旨署謂歐洲各國戰端已開金融必至吃緊索我賠欵亦必發見政府有鑒于此所以募集內國公債以補國庫之不足至于行息及償還日期定爲年利六厘以每年六月及十二月爲給付利息之期但三年以內只付利息由第四年起用抽簽法每年償還債額總數九分之一至第十二年全數償清其應付息銀先由國家籌足一年利息交外國銀行永久存儲以爲保息此外仍由財政交通兩部按月撥的欵八萬元交外國銀行存儲以備付息之用其債票則定爲五種(一)一萬元(二)一千元(三)一百元(四)五十元(五)十元云云說明後胡鈞質問謂此條例固甚周密然第五條所定籌足九十六萬元之保息交外國銀行存儲是一疑點蓋金錢之轉運全在金融機關之運用現在外人已操金融機關之權若再以保息存於外國銀行則更足以厚其力與其交外國銀行不如多本國銀行藉以活動金融之爲愈況即以信用而論自歐洲戰事發生外國銀行之信用不見較本國銀行能遠過之則政府所委託之代理國庫銀行當無不見信于國民之理要在政府之維持而已雖此條例業經公布然本席深願此後尙有修改之機會其時梁士詒起立謂胡參政之主張極爲細密亦極贊成惟謂自戰事發生外國銀行信用不見遠勝于本國銀行似不盡然就匯豐銀行觀之七月三十日上海查倉報告僅存七百萬兩八月十日以後則存有千九百萬兩是外國銀行信用並不因戰爭而減反有增加云云政府特派員答謂信用固是一問題然以中國銀錢生息于外國銀行以償還我國民亦無所不利焉主席以審查付表決多數遂指定徐紹楨等七人爲審查員主席宣告第三案治安警察條例請求追認案第四案警械使用條例請求追認案第五條預戒條例請求追認案三案合併請政府委員說明後指定陳國祥等九人合付審查五案畢梁士詒尙有議員等提議增修大總統選舉法之建議案本員提議列入議事日程即行議決主席以梁說付表決多數由程樹德說明理由畧謂增修此法本爲約法職權但須經立法院之提議方得交約法會議增修本院現代行立法院之職權所以提出增修案應增修之處甚多即如大總統選舉法規定六總統副總統同時缺任時由國務院攝行其職務現在約法既規定總統制國務院之名實俱已消滅此應修正者一也附則所定大總統之職權在憲法未制定以前依臨時約法關于臨時大總統之規定現既民國約法成立臨時約法失其效力則大總統之職權自與前約法衝突此應修正者二也說明後謂是否付審查衆謂不必付審查即咨交政府轉交約法會議增修表決多數通過遂宣告散會時方三點十五分云

駐京比國軍隊遵電回國

茲悉駐京比國軍隊五十餘名因接本國政府電召迅速遄歸已于十七日晚搭車出京並搭乘英國軍艦回比國云

政事堂散值之遲

政事堂各局所辦事人員自入夏以來即仿照各部署辦法每日各員散值稍早自歐洲戰事發生後籌備中立事務紛繁各員散值總在午後五時左右現聞近日尤爲忙碌須至六七時方能退歸私舍云

德兵尙守砲台

駐京德公使館衛兵早已離京開赴青島而外間謂崇文門西城墻上德兵肆築之砲臺已交由駐京美兵看管等語茲於日昨有人經過該處確見有德國軍人一名尙在城墻上荷槍看守惟德公使館及德兵營門前則已無一兵邏守矣

公債與薪俸

六厘公債業已設專局發行矣茲聞此項公債票除派人到各處募集外凡在京各機關之薪俸亦有按成搭放之議盡現在有人提議扣薪政府中反對者甚有人故搭放公債票係折中辦法大約可望實行至本月薪俸日前有傳說將發給六十元者茲聞財政部人云此月薪俸已決定仍按十成發給萬無變更之事云

某法學家對于陳案之談話(北京)

日昨記者往訪法學名家某君談及陳繩被殺一案某君云此案因屬今日一大疑獄然蛛絲馬跡亦畧有可尋例如匿名函中周文蕗之筆跡黃貴衣上之血跡廚房之菜刀焦升之怕鬼以及陳昱之寫信相罵五妹娘之擺花酒赴董升家等事均爲案中最要關鍵審判官誠能細心研求秉公辦理不難得其眞相無如審此案既欲保全陳璧之生命又欲保全陳璧之自由兼欲保全陳璧之名譽故地方廳僅判董升死刑含糊了事至高等廳雖經累次公開審判亦不過博採旁搜務□得董升殺人之證據至上述各種要點並未深究且於檢查廳提起控告黃貴周文蕗及□紹大嫌疑之陳璧等始終未行拘留任其互相串供飾詞狡賴於中曖昧之情節又不肯詳訊以圖保全其名譽故開廳數次毫無頭緒聞倚中人其云再過數日即將仍照地方廳辦法含糊判決大約案中諸人一律無罪董升之罪亦可望減輕(因董升罪証亦未搜得許可故)果爾則就道德論似較地方廳尤高惟死者有靈未免不能瞑目且恐參謀部方面亦未必遂肯默爾息也云云記者因其語頗有趣謹誌其畧以爲我最欽敬之司法官告

棋盤街携爆烈品之人物(北京)

日前棋盤街□現爆烈物一節已畧誌昨報聞携炸藥之人被巡警當場捕獲後立即解交警廳訊係外左一區已革之警佐陳國珍年卅六歲四川人當日由天津到京欲往西城大佛寺街某廟內現聞吳總監因陳某既携有危害物品來京顯有不法行爲故擬將其送交執法處究辦云

湖北時疫之可畏(湖北)

鄂省天旱酷熱疫症發生頃聞省垣警廳據各署調查報告自二十四號至二十六號此三日間城內外男女大小口因疫斃命者共有三百四十餘口之多如再不降雨疫癘必更猛烈二十七號晚天油然作雲大有甘霖即沛之象不料驟起颶風仍變靑天惟二十八號熱度因風大減繁盛處已退至九十五六度然市民猶不堪其苦所有水菓冰水等却暑之物因銷路大佳無不漲價居民但知圖一時之涼爽不顧飲食之後患也聞警廳長崔振奎以時疫發現非用最良之藥不能救治已傳見中西醫學研究會飭令考究用何藥最爲對症以便廣爲製配分送一面飭各藥店平價給大黃蒼朮雄黃等燒薰避疫之藥令各段淸道夫燃燒屑拾遊街並遍灑治疫臭水以除穢氣省垣愚民抬人或犬遊街祈雨本極無意識乃聞當道以抬犬求雨係侮慢官之意謂官不求抬犬求特飭首縣警廳查究抬狗求雨之人故日來即抬人求雨者亦漸少惟各街兒童之抬人求雨者頗多蓋以兒童縱被拘到官亦不至於嚴罰也黃陂縣鄉民因水械鬬已見本報茲聞武昌大冶二縣連界之百里長港地方亦因車水灌田南岸人起而阻止致興械鬬北岸打傷南岸人十餘名已提起訴訟又圻水縣民迎神至縣署請求知事行禮祈雨因細故與衛隊衝突被毆傷二人該求雨者數約三千登時圍署滋鬧經知事請正紳商調停給予醫藥費亂潮始息其餘各縣類於此事者甚多報不絕書無非鬧旱也

段上將軍之電陳

日前政府接得湖北段上將軍來電一通探其內容署謂漢口洋商現均休業所有負販工人賦閒者不下萬餘人各領事要求速籌安置已由呂巡按使飭范道尹商督富豪天佑勸令路工酌量僱用惟能否辦到尙不可必加以豫境災民紛紛來漢就食外人惡其不潔常逐出租界現擬査明人數籌欵遣回並禁止入境又以長江各埠情形必同通令安籌生計力保治安云云聞大總統閱電後深爲廑慮除電復外已飭內務財政交通各部趕籌安插矣

各省中立分處之設立

政事堂日前電令各省設立籌辦中立事務分處設立地點應在通商口岸或省城之中處長即由本省交涉員或關監督兼任云

陳貽範抵滬

西藏宣撫使陳安生於本月十五日晨由藏抵滬午前十二時至洋務局曾晤楊小川道尹同行者有夏庭軒等數人刻寓白克路公館中不日將首途來京云

檢查進出口兵艦辦法

日前中立辦事處電飭沿江各口岸謂凡與戰各國兵艦往來於各口岸者須由中國中立海陸軍檢查員分別檢查逐一登錄檢查辦法(一)兵艦名稱(二)屬於何國(三)向駐何地或由外洋駛來者其出發的點亦須註明(四)載有兵隊人數軍械件數及煤火糧食等(五)開往何處並管理人姓名另聘素有海陸軍經驗之洋員數人按照一千九百零七年九月初七日中國與各國互訂之條約凡駐在中國境內衛隊不得干涉此次變局之事與檢查分別布告惟連日所有往來軍隊均奉有各該政府及其上官命令因此還調長江下游各艦就在吳淞口外暫時駐紮並不進口凡在滬出口之艦聲稱並不前往戰地十一夜上海有某洋行商輪出口載有某國兵八十餘名曾由檢查員上輪檢查不獲而駛刻鄭君以與戰各國在戰期之內應遵守本月六日大總統宣布申令辦理業商由楊交涉員照會某國領事知照矣

對於外洋亂黨之嚴防

日前據外洋報告有亂黨嘯集上海謀爲不軌之說政事堂電飭上海鄭鎭守使於商輪進口務須嚴密偵察防患未然該鎭守使奉電後已飭所屬在各碼頭留心察防以遏亂萌云

陳懋鼎派在中立處辦事

新任金陵關監督陳懋鼎留京襄辦交涉已蒙大總統批准昨聞外交孫總長已派陳監督至總統府中立處辦事矣

南京扣留德華現銀之交涉

上海時事新報云上海德華銀行於日前由滬寧火車裝運現銀五十萬兩被南京鐵路局調查員查見深恐運往青島接濟軍費有碍中立條規遂由南京馮上將軍及駐寧交涉員將銀暫行扣留駐滬德總領事與上海交涉員楊小川君交涉以前項現銀係運往濟南接濟市面並非運往戰地請即電請放行云云楊君以此事關係重要未敢擅專已電外交部請示云

南京義農分會請指撥紫金山之批准

義農會南京分會代表仇繼恒具稟農商部擴充紫金山試驗場所懇准指撥紫金山併補助經費以便種植當經部核以紫金山雄峙爲表寧城附郭名區造林事宜洵屬急務該會前以該山荒地四千畝作爲農事試驗場招集貧民平給工價教以種植試辦三年規模畢具成績良優遂批詞照准除天堡城明孝陵靈谷寺益利公司等處及人民已墾之地所有權業經確定者不計外將所餘紫金山全部由部委託造林撥給該會興辦併由部委派一員常駐該會相助辦理每月撥欵百元藉資補助將來造林成材應半歸國有半歸該會云

開國武功之煌煌大文

政府確息白狼平定舉國歡欣聞日前曾開閣議以平定白狼爲開國第一卓著武功應令國史館擬平狼碑文一篇以誌武功已電飭山陝豫晥各省將軍巡按使將平狼一切方畧詳細調查呈覽以便交國史館編纂成文云

德國之軍事偵探

德國小木魯將軍所統參謀本部之軍事偵探組織頗爲周密現在住居倫敦五萬德人中有爲地下鐵道之車掌有爲地上鐵道之驛員有旅館侍者有商店支配人有造船會社之職工技師有倫敦港各船渠之事務員惟海軍造船所則除英人外槪不使用此等德國出身之職工中豫備兵占其多數於是神經質之英人深以倫敦德人皆軍事偵探爲憂實則其中亦誠有以參謀本部將校之假裝侵入英國時與德大使通秘密之消息者彼等慣來之筆法先以賄賂貨通海軍船渠之舊職工或技師由其紹介以誘惑現在勤務中者探出海軍之秘密去年某軍港疑獄審理之末發見賄賂之資金出於柏林英國當局非常警戒關於製圖之事不使一人爲之必分解爲數部分擔任即由是起惟英之對德國亦有偵探組織去年之夏曾有中尉大尉二人密探德國北海要塞其一被逮其一則逃回英國云

茶園 演 茶園 演 曲告 天寶公司謹具

小說

慨生遊誌（二十）

有人從鄉下逃命上來的　據他說鄉下的房屋田地　盡成一片汪洋　在鄉下住的人　十個有九個　逃不出命來的　我們家的田地　和我父親不用說了　也一定是遭了難了　我母親當時急的不願意活着　後來經舖子裡的伙計再三的開導　這才不死了　官府當時雖有點兒賑濟　也是無濟于事　後來聽人說　我爹爹實在是被水淹死了　屍首不知漂流在何處去了　我隨又問秀環道　玉環方才說　到了明年只有日子更緊了　那是甚麼緣故　秀環道　我爹死後　喪事裡花了二百多元錢　後來我媽因心中鬱悶　又常和人要々錢　解悶兒甚麼的　又輸了一百多元　共總虧空三百多元　今年的年　是萬過不去的了　所以前兒　我媽打算把我賣給張二秃子家　那張二秃子　是出名的利害　一天沒有客　就要拿火快烙人　我媽跟他要五百元　他給到四百元　所以沒有說妥　你老想現在到年下　還能有多少日子　這日子眼看越過越緊　到了年下　怕他不賣麼　這一賣　可就得受罪了　我聽完他這話　默無一言　秀環在一旁　在抹眼淚　穆靜希道　我方說要和你商量的事情　就是這個事　眼看着一個老實孩子　就要送到鬼關門兒裡去了　實在可憐　算起來不過三百多元的事情　我願意出一半兒　那一半兒找幾個朋友湊々　你老哥也隨便湊幾兩　不拘多少　但是這個名兒　我却不能担　倘若你老哥　要能把他要回去　這個事就容易辦了　你看好不好　我道此事不難　銀子哪　既是你老哥肯出一半兒　那一半兒　就是我兄弟出了罷　再要跟人家化緣　那就不妥當了　只是我斷不能要他　還得再想法子　秀環聽到這裡　慌忙跳下炕來　替我和靜希兩個人　磕了兩個頭　說道二位老爺菩薩　救命的恩人　捨的花銀子　把我救出火坑　無論是當老媽兒　是當丫頭　我都情願　只是有一件事　我得稟明在前　我現在雖然常挨打　然而也不怪我這個媽　也實在是我自已的不是　當初我那個生身的母親　因爲過于窮的利害　所以才把我　賣給我這個媽　賣了二十多元錢　不到一年的工夫　我那個媽　連窮帶受罪　也就死了　只剩下我一個小兄弟兒　今年才六歲　無人養活　幸虧當時有個舊日的街坊王三爺　作個小買賣兒　把他領了去養活　只是他自顧還不暇的人　那兒能彀養活他哪　所以我一個月　要攢了六七元甚麼的　就給他寄來　以便叫他添個衣穿　現在既蒙老爺們　肯把我救出來　如在左近二三百里地方之內　那就不用說了　倘或要是遠去　還請兩位老爺　給我想個法子　許我把這個孩子帶着　或者是找個小戶兒人家兒養活着　或者是寄放在那兒　俺田家祖上　就都感激二位老爺的恩典了　結草啣環　一定報答的　說到此處　便又痛哭起來　靜希道　這又是一點兒難處　我道這有甚麼難　我自有法子辦　田姑娘你就不用你了　包管你們姐兒兩個　一輩子不離開就是了　你別哭了　我們好替你打主意　秀環聽罷　遂趕緊的止住眼淚　骨碌碌的　替每人磕了幾個響頭　我遂連忙把他扶起來　誰知已經把腦門子磕破了　鮮血直流　扶他坐下說道　你這又是何必哪　我又和穆靜希商量道　說我們辦這件事　當分個前後　可以替他贖身爲第一步　替他擇配爲第二步　贖身一事　又可分爲兩層　以私商爲第一步　公斷爲第二步　此刻別人肯出二百五十元　我們明天　把他領家兒叫來　也出他二百五十元　隨後再添　此等人不宜過于爽快　你過于爽快　他就覺得奇貨可居了　看他領家兒來的　口氣如何　再作道理　倘不刁難　自然以私了的爲是　他如其要懷疑刁狡　咱們就托齊河縣　替他當堂公斷一下子　仍以私了結局　靜翁以爲何如　靜希道　極是極是　但是我想　老哥固然萬無出名之理　兄弟也不能出全名　只說替個親戚辦的就是了　（未完）

時令遞遷之時乃是發病最多之期

春光奪目一刻價千金此時過進飲食致使胃傷積滯胃部先受慘苦而萬病叢生人欲防萬病發泄者莫如使胃強健

人欲胃部之強健宜飲食之後常服胃活

人若有下開症狀

胸腹痞悶　惡心嘔吐　呑酸溜飲　食積停滯　心疼氣痛　食慾減少
食慾妄進　頭痛眩暈　不時瀉痢　每食肚痛　吐氣帶臭　利通不佳
腹中覺無力　肚部如有塊　身肢倦怠　神思鬱結　記性缺乏　作事易疲
常愛懶眠等

定價　日金壹圓　二角五分　五角　試用分一角

胃病良藥

敍上渾是患胃徵症宜速服用胃活則靈妙偉効必能根治病源實爲益壽延齡之靈劑也

胃活是　帝國海陸軍軍醫官五名合議處方也　不是坊間誇稱虛名之凡藥庸方

胃活是　材料至貴製法至精故量少効大　服後不留一點害毒是另藥遠所不及

賜顧者隨意就近購用到處藥房均有代售

總經理　東京大阪　山田安民大藥房

美貌嬌容　華粧麗水

美顏水

轉醜爲美之美顏水
請速試之
用之速一日
增一日之艷

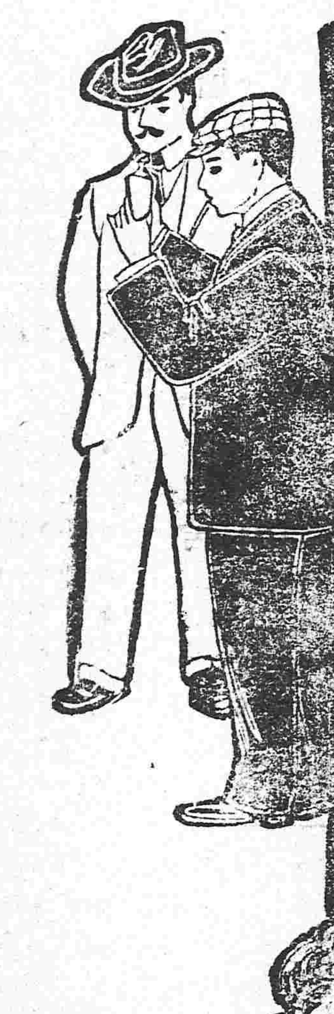

美顏水効用

▲顏色增艷美
▲皮膚生光澤
▲螫臭虫之時
▲治面皰小瘡
防雲氣晦色
▲用以融化白粉顏易擦敷

大日本大阪　桃谷順天館

滿洲總經理　奉天怡信洋行

本香可謂占東洋首位之理想的香皂

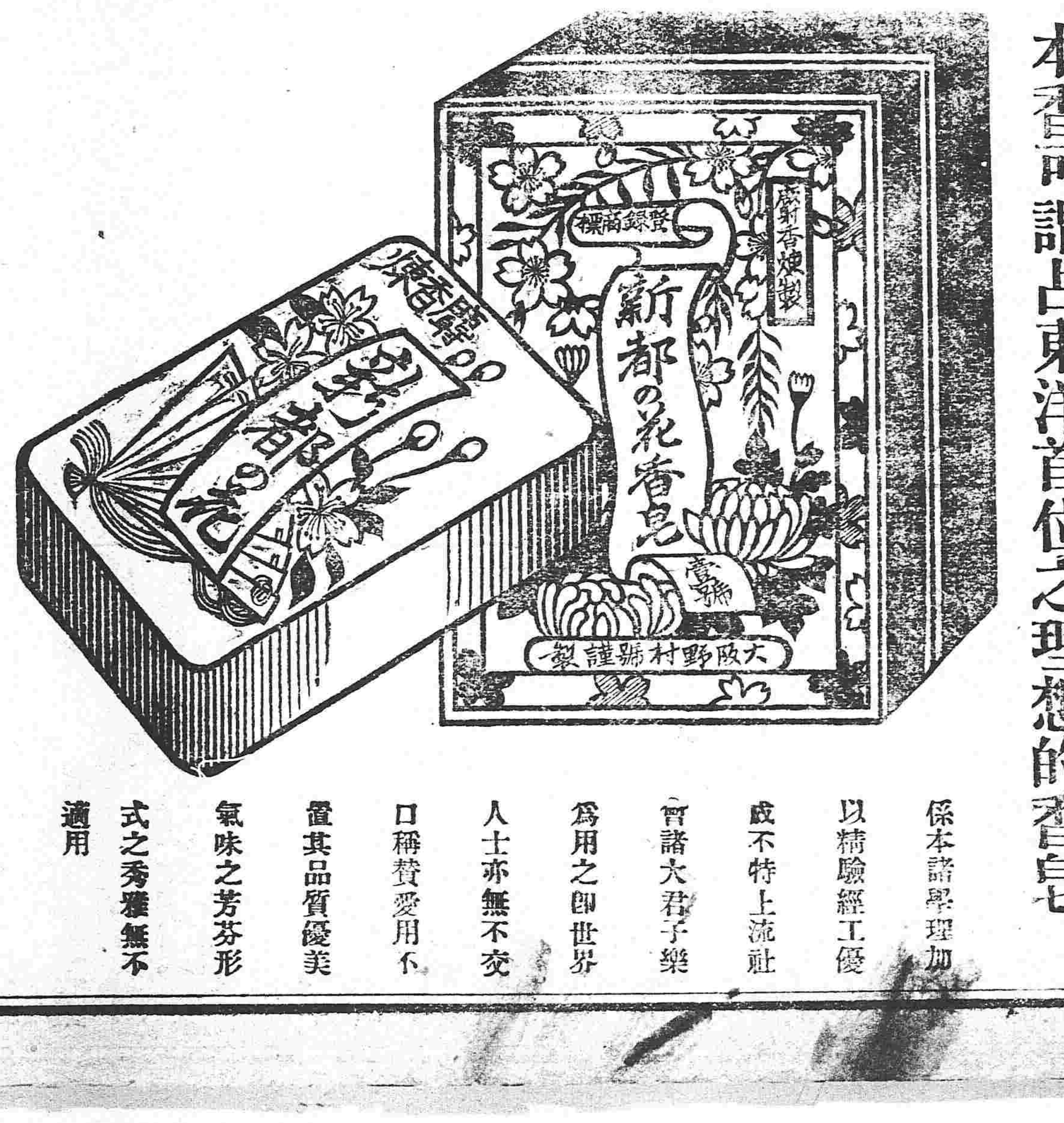

係本諸學理加以精驗經工優成不特上流社會諸大君子樂爲用之卽世界人士亦無不交口稱贊愛用不置其品質優美氣味之芳芬形式之秀雅無不適用

總經理　奉天怡信洋行

克隆德洋行廣告

本行由德國新到鐘表油花片子自行車餅干洋面磁器洋車鈴鐺喇叭呂宋煙大小氣槍獵槍帽子汗傘諸君閱報如用物件來行面議均可　奉天大北門裡　本行主人啓

東三醫院廣告

小西關大什字街南路西屯墾局對門

敝院在奉已屆八年精理內外兩科向蒙各界稱許現精益求精合泰西最良之手術研究各种新法併購到治花柳等毒良藥暨各發明機器管保當時見效捷妙如神本院非圖網利實爲保全名譽以期日後之發達耳

本院主人具

吉合公錢店

本號開設在奉天大南西門裏路西路北爲兌換洋圓銀兩各埠京滬向匯項

行鈔票匯　兌天津北海等處銀　電匯票匯

中國日本電話一一九四號八十四番

者請至本號不悞便有　該處匯號面議費務必從廉特此奉佈

直隸萬芝堂宋家藥局

蓯茸補腎丸

此藥以參茸為君參乃靈草大補元氣鹿乃仙獸貫通百賦培養氣血之華藥和為丸劑善補男子腎寒精冷陽痿不與與而不久精神短少腦髓茶虛腰疼頭暈耳鳴腿花筋骨痿及虛勞咳嗽以弱婦女經水不調下元虛冷亦白帶下久不受孕孕而不固常經半產腰腿疼痛骨此勞熱等症服蒸藥添精神悅顏色壯陽補子延年綜壽此藥每匣價洋貳圓角六匣拾元

立止咳嗽藥

本堂宋醫祖傳成方崙治男女老幼遠年近日諸般咳嗽虛損勞傷等症此藥善能止嗽定喘清痰養血痰中帶血不論年深傷勞咳嗽肺虛痰喘睡臥不安飲食少進內傷外感聽經不清此症管保去根永不再犯此藥能補能和能清能散病輕者一雨付即愈服此藥立見功効百發百中每付佰洋四角十付價洋三元五角發五付價洋一元八角言無二價

神效虎骨藥酒

此酒專治男婦中風中寒左癱右換半身不遂手足麻木筋骨拘攣口眼歪邪腰腿疼痛步履艱難以及小寒痲氣積冷痛等症速飲此酒立見奇效每瓶銀元六角

開胃止痛丸

此丸耑治男婦老幼心口胃腕疼痛食水停滯鬱氣脹滿寒積冷痛癥瘕痞塊嘔吐惡心肚腹作寒作痛及噎膈翻胃噯氣吞酸不論新久服之百試百應每付二丸價洋三角言不二價

老山人蓯膏

大補氣血開胃健脾　每瓶價洋一元

眞正虎骨熊油膏

耑治腰腿疼痛手足痲木　每張價洋三角

太醫院宋醫考驗立案發給執照准鋪售戶代此藥各省府廳州縣均有代售

▲各埠代售處▼

安東縣福源永　吉林省興順恆　長春裕升慶　開原增益昌　錦州福順長　東平縣德順興　遼遠州順興德　寗兵堡正大裕　新安縣玉茗順　農中縣永升當　鎮安縣協成順　懷仁縣長隆泉　營口人和昌　大連天和盛　大孤山中和益　遼陽利順德　田庄台義增恆　康平縣玉成合　長春府祥順德　千金寨德源通　八面城同義興　芝罘豐泰成

黑龍江瑞興號　伊通州德興源　營口廣順號　昌歸府廣昌和　新民府利順東　阿什河福升堂　公主嶺德陞隆　海城天馨齋　鄭家屯聚泰隆　法庫門德生永　哈爾濱魁昇堂　雙城府乾順西　本溪縣張碗舖　蓋州恒裕堂　公主嶺永興盛　岫嚴州興聚昶　北林子義升東　通化縣大通當　懷德縣泰和厚　奉化縣德聚源　牛莊瀛陞鎰　天津工業售品所

山海關萬源隆　山城子源恒店　通江口義豐泰　義州永豐號　西安縣春發長　騰鰲堡公興泰　西豐縣東興順　鐵嶺永慶東　鷲鷲樹廣隆億　海龍府鴻興合　大東溝泰盛恒　哈爾濱天增源　綏中縣永增興　朝陽府福德厚　寧古塔元吉當　廣寗立發號　大石橋日陞宏　郭家店永興茂　孫家台增鎰昌　鳳凰城鎰順公　瓦房店茂盛東　旅順口德太號

奉天省四平街雙合德代售鼓樓南大吉祥茶莊代售鼓樓北福陞局代售本堂開設直隸省昌黎縣南街門面三間便是

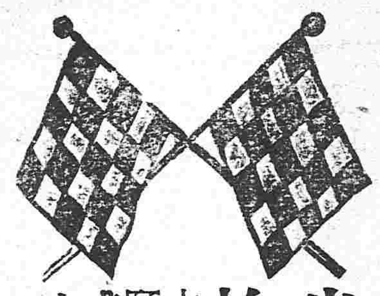

雜貨拍賣廣告

出售之期開列於左　每月陰曆 初三 初八 十三 十八 廿三 二十八 六回

各種雜貨一概俱全

拍賣商品

本拍售所嘗代各商號委託如有應需之物品願為出售拍賣者無論所存之物品積有若干或價值若干請先期駕臨敝所議明均能代辦決不致悞特此佈告

奉天小西門裡　西尾洋行拍賣所　電話三五三番

啓者本公司特製上品各號埃及紙煙售創以來頗蒙各界仕商賞吃然就中猶以三百十三號金咀紙煙最爲通常可吃之佳品且煙質精良氣味柔美溫香撲鼻爽入沁脾一縷香雲噴出使人聞之頓長神思此誠珍貴特品有一無二之香煙況品物既美價格尤廉如蒙諸君惠不一經購試不惟足徵言之不謬若詳馨佳味尚顧知爲本公司當下幾許贊詞也

奉天鼓樓南路東　中國電話三百九十二号

普羅斯煙公司白

花顏水

皮膚令人之外貌　最易遷變　雖生成美麗嬌容　若任皮膚自成粗陋　非獨不得維特原之有美　且不能發揮天性之美　皮膚之關係於美醜有如此也　常闘世間自嘆其容貌醜陋者　實屬不稀　此又人生最大之遺憾　玆有日本皮膚科專門大醫小島先生　多年研究　自出心裁　發明一種良藥　精製而成　美容藥水名曰美容藥料**花顏水**　僅以數滴滴入洗臉水中　或注入大約數倍之清水　該盆內之水即逢藥水而變色如乳　其馨馥郁觸鼻雖鮮花如玫瑰與蘭花亦退一步且合衛生　專治皮膚所發小瘡如面皰　雀班　粉刺酒刺　汗疹頑癬　煙氣　紅點　晦色　油光　瘰癧　等諸種討厭之物　凡老幼男女習可使用此**花顏水**均得轉醜成美　美容藥料**花顏水**特色　最能完全皮膚乃成色艷使姿容倍極光耀　足稱最上妙品請試一瓶以證本藥房之言之不謬

花顏水發售本舖　大阪淸水谷西之町　順和堂大藥房

經理所
- 奉天　大德生藥房　遼陽　天錦成洋行
- 安東縣　井上誠昌堂　長春　興亞大藥房
- 吉林　五洲大藥房　哈爾濱　長壽堂大藥房
- 營口　盆盛遠　大連奧町　華西大藥房

花顏水藥價　大瓶大洋一元　中瓶大洋五角　小瓶大洋三角五分

花顏水到所各大藥房與大洋貨舖均有代售

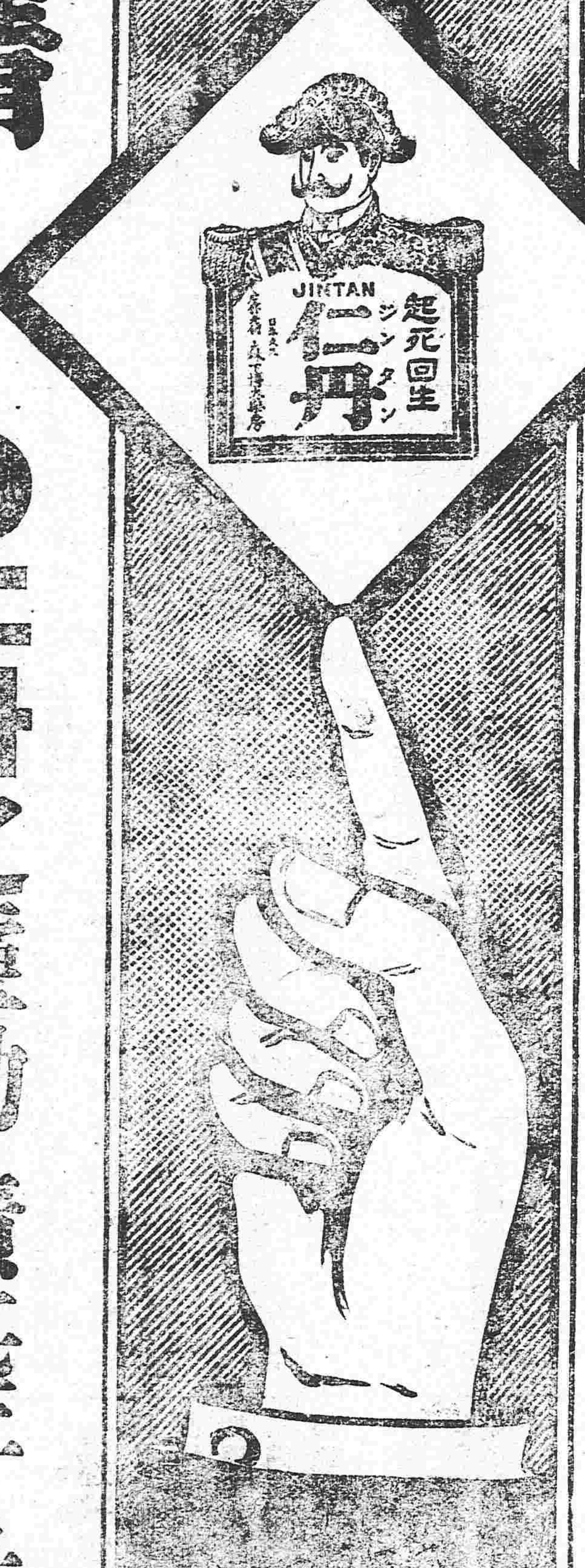

請看

●萬衆之精華　萃在于玆
原料悉高貴　拔群絕類

請看

●仁丹之靈効　嘖甚于世
疫菌咸逃避　開胃整腸

CLUB

德不孤必有隣

如今双美人洗臉粉卓美於洋胰子之名聲
如響應聲君子夫人之間博大信孚

是**双美人洗臉粉**之德也　其德——品質優良靈効顯著——之速天涯地角到處得大的賞顧非常

覆而無外者

双美人洗臉粉

總經理　奉天　寺庄洋行

東三省新聞

▲奉天▼

●張將軍電陳要政

鎮安上將軍張金波氏昨電致政府關于歐戰問題其內容計分四項請由大總統核定指示大致如下(一)東省對于各交戰國應守中立之條件(一)東省對于各國銀行維持之方法(一)東省軍警臨時戒嚴之辦法(一)東省協解中央之防欵事宜（新）

●陳帮統帶隊勦匪

張上將軍近以海龍通化各縣胡匪蜂起到處綁票搶掠居民不堪其擾雖經派軍痛擊迄未奏功特電飭後路巡防統領吳中將酌派精兵勦辦以免生民塗炭聞日昨早復當遵飭派委帮統陳少將錫武於四五六七等營選出精兵一營步兵並馬三營砲一排帶砲四尊前痛勦云（新）

●工務會提倡實業

工務會總理薛子遠君以經費支絀持消極態度近因歐洲事起工商大受影響外貨日見增漲不可不亟早提倡工藝以資抵制其議定辦法如下(一)洋面火柴煤油宜趁機自製以謀發達(一)洋貨貴重者即停止販運以代國貨(一)工人僑於外國者設法勸導歸國集資助之以免失業(一)勸導在外華僑歸國提倡實業（新）

●張李兩廳長定期赴任

營口安東地方審判廳兩廳長因事早請辭職當經照准經司法部委張務本李受益接充已見命令茲聞張李二氏於十八日乘京奉通車來奉面謁張兼巡按使及高等廳沈梁兩廳長晤談一切定於日內履新（調）

●裁撤預警課

軍署預警課前經張上將軍移交巡按使署以專責成而節將軍署之經費茲因巡按使署經費不能加增而預警事務又可歸各縣管轄無設置之必要故已核定將該課裁撤自課長以下各人員均加給薪水一月以示體恤云（滔）

●吳中將派員犒賞軍士

北路鎮守使吳中將興泉以騎兵二旅三團遠征白狼跋涉長途炎暑方蒸戰爭征鬪軍卒効命屢戰屢捷深堪嘉許特籌洋三千元委派副官張興仁少校携帶戰區酌量犒賞以昭激勸云（新）

●將軍署裁撤衛隊

張上將軍因節減將軍署常年經費事會同張成秋參謀長白運昌副官長等磋商核定將將軍署衛隊全體裁撤至衛護將軍署事務則由軍械局撥出一連來署接辦日內即當發表云（滔）

●姚主任從緩送覲

巡按使公署政務廳總務科主任姚憲潘才識充裕經張兼巡按使早請大總統破格錄用奉批先行送覲以備諮詢張巡按使以事務繁賾未便遽爾離差復經呈請緩期送覲已邀允准轉飭該員知照本報前誌偕談君入京覲見實係傳聞之誤故附誌之（水）

●王道尹注重交通

巡按使公署昨據洮昌道尹王耕木氏呈報以洮南距省六百餘里行道頗屬困難實于調遣軍隊殖邊移民大有妨害茲擬修築輕便鐵道南接昌圖日本車站北達洮南縣屬此項經費先以所得荒價墊支云（丹）

●領布告居留民

歐洲風雲異常緊急駐奉德國領事日前通告在奉商民人等急速將所有事件赶辦清楚預備行裝一俟動員命下即開赴青島聽候調遣云云（丹）

●成警長擒獲胡匪

鄉鎮警察事務所警察長成捷三君日前接東路汪區官報告該路管界東陵趙家溝地方出有大帮胡匪三十餘名到處搶掠頗形猖獗經成君率領馬巡六十名馳往該處痛勦當時警與匪兩相撞遇開鎗攻擊斃胡匪三名擒獲二名餘匪四散逃遁云（調）

▲遼陽▼

●趙警長躬親勦匪

現值青紗障盛胡匪蠭起到處搶掠民不聊生日前劉二堡一帶匪勢洶洶本城趙警長躬親往勦擊散衆匪該處居民賴以安寧無恙日昨返署又有城西双臺子兵馬屯等處報稱該地有匪首劉海得澑守海帶領羽黨廿餘人盤踞希圖起事趙警長聞報又率領警士多名前往攻擊想趙質齋警長勦匪素稱能手此股賊匪定當聞風遠竄焉

▲海城▼

●清理積案

縣公署廷知事蒞任以來即以檢點訴訟案卷入手特委夏帮審員於每日午後一句鐘時開庭審訊隨訊隨結務期將積案廓清以免人民訟累是以一般訴訟者咸稱廷夏二君體恤民情云

●驗契所裁減人員

縣署驗契所現經趙知事檢查以爲僱員衆多人浮於事耗銷經費特持節儉主義又裁去委員二名書記六七名另由該所選拔精明才幹書法敏達之書記趙範九君派爲該所委員綜理接收驗換事宜用資熟手而專責成云

▲營口▼

●上訴包括覆判

地方審判廳現接巡按使飭開案准司法部電開適用懲治盜匪條例判一辦法第二條上訴字樣係包括覆判言之希即轉飭各該衙署遵照以免懷疑等因准此令即飭仰各審判衙署一體知照云

●清眞學校招生

本埠清眞高等小學校甲班業已畢業以乙班升級甲班現經職教員擬定由八月二十日起招考乙班以三十名爲定額報名之期以九月一日爲止云

▲復縣▼

●農務會改選職員

復縣農務會於前淸宣統元年成立雖總理張陸堂品學兼優辦事認眞無如各董事文牘等員非荒蕩市儈即尸位素餐是故該會諸務每多前後異轍自相矛盾現居改組張總理以中華向係以農立國當此振興實業之際選舉正副會長及董事評議各員若非嚴加愼密誠不足以得良好之結果是以商妥蘇知事按入會各戶先期發佈公函於八月十六號分五區選舉均由警務區所投票每區先舉十人共舉五十人再行定期赴城復選各職員議者謂如此整肅屆期當必有可觀云

▲大連▼

●戰事之影響於金融

戰亂影響首及金融無論古今中外如出一轍此次奧塞戰禍牽動全歐金融界所受之打擊更爲曠古所罕有本埠本月八號日金票支那金票兌換每元加四角以上九號落至三角五六分昨又漲至三角八九營口過爐銀由一百三十兩落至一百二十兩本埠銀塊市價亦逐漸崩落據銀行中人云紐約倫敦二埠金融現已平穩富局極謀改善之策大連不久亦必復原云

●修整馬路

馬路爲碎石所建築雖較於土道稍形堅硬然恒被損壞加以時屆夏日雨水冲刷最易坍塌若西崗一帶馬路近日毀壞尤甚刻經民政署土木課派員監察極力修築每一段設置布告牌署謂本段馬路重新建築遇有行人須得由新建馬路道傍行走不得入該範圍內違者重罰云云刻下花園東壁一段業已修築完畢惟東關街及平和街尙未竣工

▲安東▼

●電燈所讌會誌盛

本埠電燈營業所另行建築已誌本報今日午後四鐘就該所宴會當時赴讌者車馬盈門共計中外人士三百餘人讌畢見滿室電燈光燄輝煌紅紫交加錦繡燦爛恍如白晝觀者頗衆

▲本溪▼

●巡警勦匪獲勝

本邑鬍匪迭經擒獲已誌前報日前匪首黃四懶王經本邑警兵會同防營王哨官等堵擊黃匪竄至遼陽綁來男女多人旋又竄回經知事李廉伯君嚴飭各警會營截擊現聞將人票五十餘名陸續救回斃匪七八名傷十餘名奪回草帽縣馬鎗械若干該匪已分路四竄

▲新民▼

●擊回綁票

巨流河北周家屯住戶周玉山姜文升周慶華均各家道殷實本月十四五等日突來胡匪廿餘名各持槍械先後綁去周玉山姜文升周慶華三名帶往馬廠樹林內隱藏等候取贖當經陸軍二十七師營長宋景齋聞知派隊分頭嚴緝十八號該匪等帶票逃往河南被目兵趙恩義李俊卿段鳳山李世忠林永山等聞知乘船尾追至山羊皮掛子村遼河口岸正値該匪等在船吃飯軍隊用槍猛擊斃匪目一名餘匪四散逃竄所綁之票綁押倉內未暇帶走均經擊下押帶回營訊明開放該事主千恩萬謝而去此次該軍六名擊敗胡匪二十餘名實屬奮勇可嘉大約該匪亦必胆破心驚不敢再來嘗試也

▲錦縣▼

●警學界改用大洋

縣行政公署日前飭知警學兩界以銀元日漲所收各欵入不敷出擬自八月一號起所有警學兩界薪金不給現洋以七二合價發放想捐務處逐日收取警學各欵均按照市行現洋核收畝捐逾期又按日加罰綜核數目有盈無虧若作市價發放未免偏枯警學兩界矣

●招考女師範生

本邑教育公所日昨接准奉天省立女子師範學校公函內容爲敎育普及起見在錦招考女生如有志向學者即在該所報名以便轉送入校肄業聞不日即出佈告招生云

▲鐵嶺▼

●學界訴訟了結

本邑學界經人控告現經陳知事委地方公正紳士淸查茲於十九日已經劉鏡湖諸君查明群疑釋然此案遂即了結

▲開原▼

●奉令戒嚴

日昨縣署奉上將軍令開現因歐洲戰事中國業經宣布中立國防事宜關係甚大而黨匪到處潛滋圖謀不軌殊堪憂慮自應戒嚴防範以保治安仰即遵照等因章知事以事關重大即日會同軍警核議凡城門街巷已經添兵嚴加防守矣

▲長春▼

●奧商幾乎被綁

長春頭道溝祥茂洋行之股東執事均係奧國人士上月其執事某赴哈辦事將返長春爲俄警察查知扣留不准登車該奧人無可如何暗由陸地逃赴長春昨日始回自謂此次奔波雖備嘗艱苦然較之拘羈哈爾濱其苦樂尙判天淵云

●控告隊官徒勞詞費

消防隊隊兵王金勾串胡匪强搶德增長商號一案已誌前報詎該號執事陶某因與商界素不相合又因該隊係商會直接管轄遂以隊官李德芳袒庇胡匪情詞呈請長春縣署照例究辦易知事僅以隊官有失查之罪究辦一事決無庸議陶某此時氣恨難洩又具呈控告察其意非將該隊官撤換不肯干休云

▲吉林▼

●中立聲中之吉林觀

奧塞風雲日益緊急中央會宣告中立條約茲紀載吉林方面之現狀而畧誌之

(甲)籌募公債　商務總會于本月十九號召集全體商界討論籌募國內公債之舉經衆認爲可行之事良以此次歐洲戰事吾國擬借外債大受影響難望觀成外債既不足恃則必須自籌救濟之策募集公債一事斷難置諸緩途故此次商界會議公債辦法頗識大體

(乙)中央電令　奧塞戰端開後中央屢次電詢對於邊防之籌備事宜藉以保護僑民聞昨又有電令來省大致以歐洲戰事正殷凡吾軍人對於僑居外商須擔負保護責任者倘現在官兵不時更動於邊防既生障碍而於保護外商亦難盡責嗣後仰各高級軍官一體知照務須對於用人不可遽易生手以重邊務

(丙　籌備中立　巡按使公署近奉中央部令以各國開戰吾國業已按照國際公法擬具中立條約實行宣布在案并由中央籌設中立辦事處業經組織成立查東三省介乎兩强之間所有中立之事宜關係重要自應設立中立籌備分處以收指臂之助

(丁)電局忙碌　近日旅居外人無不注意於各國之動作時時電詢各方面因之電報局關於戰事之電報日必數十起尤以洋文者爲最多故報局中人忙碌異常

▲哈爾濱▼

●鐵工廠開股東會

振興鐵工廠於十四號午後三鐘假傳家甸商務分會開全體股東大會聞所擬之條件其中尙有數條稍須變通修改其餘全文業經股東會通過俟屆期即可選舉云

●嚴重禁煙

濱江縣知事于朗昆氏傳令警察事務所將禁烟一事責成四分區嚴行查禁如有販賣私吸者務使搜獲証據連犯一并送縣訊辦不准絲毫徇隱或賄縱並不准將所搜之煙犯私自釋放倘或查出或被揭發定懲辦不貸

批示

▲巡按使署批示

原具禀民婦張傅氏　據禀原案前經遼源縣淸丈審理是否該地坐落源境內抑係前昌圖府委派審辦未據叙明所稱呈請前總督批縣查復亦查無此項案據顯係揑砌不准此批

原具禀宮啓明　查所禀各節關係審判權限如該民不服其判決儘可依限上訴倘在審訊中不服其命令決定亦可依法抗告毋庸來署嘵瀆此批

原具禀人何澤淵等　據禀已悉仰候按照恤金令施行細則第四條轉移鹽運使查核辦理履歷淸單發此批

原禀人湯家驊　禀悉查湯故知事信臣擒匪褐軀極堪憫惻本兼巡按使於接報後當即電調軍隊馳往抄捕嚴拿兇匪務獲法辦以慰藎魂并飭該縣馮科長將該故員身後一切事宜先爲料理存案現在新任由知事業已赴任所請飭代照料暨准轉飭遵照妥爲辦理至請撫恤一節俟將該故員死事情形查覆到日再行核辦併仰知照此批

▲財政廳署批示

于興科等禀批　禀悉查此案現據鐵嶺縣詳覆此項浮多地畝尙越文等於宣統二年業在旗地淸丈局報領仍由原佃採守業等耕種制令佃戶曾照每日地交租十二元該佃等業違斷具結完案斷難翻異至該佃等原領地應否歸佃價領該丈地員自能照章核辦候咨行屯墾局轉飭北路丈地事務所衆公辦理此批

周樹棠景玉禀批　禀悉所請報領官地修蓋房屋違章納租事屬可行惟與地方交通有無妨碍所報四至是否相符候咨警察廳轉飭該管警署查勘明確再行核辦此批

劉錫田禀批　禀悉仰候咨行警察廳查明咨復再行核辦此批

高毅禀批　禀悉業經飭縣詳查應俟詳覆到日再行核奪該民仍宜靜候毋得屢瀆此批

▲瀋陽縣署批示

李集春批　據稱早年置買張鳳揚等領名銀米地業經投稅更名嗣因日俄交戰將契紙遺失請粘換新契紙等情既係價買更名仰即將上年納糧執照送署再行粘換新契紙此批

劉德珍等批　該屯村正金德本被革後迄今兩月有餘該會首等尙未舉有妥人殊屬不以公益爲重現雖捐欵催齊預備業已成立仰仍邀集花戶公舉村正接辦以專責成倘再遲延不舉仍將該會首等傳案訊辦此批

迎凡代售本行之貨物者還有特別之利益欲求佳境請到面商是荷

本館啓事

千金寨前代派處經理郭子修因事辭退報差王鳳文藉事招攬已經革除於陽歷八月一日起委屈君松巖接辦其八月一日以前郭子修及報差王鳳文即王煥章經手對於閱報諸君如有轇轕應自行清理本館及新代派處概不負責特啓

盛京時報館啓

▲雙城▼

●募集鑛山股欵

磐石縣帽兒山金鑛經楊書泉來雙屬在泰來棧募股未幾因事言旋自楊君去後永子綸君募集一百五十餘股馳函報告楊君得函重整輪蹄北來行抵長春搭中東瀛車於日昨抵雙楊君此次來雙携帶鑛石令股東諸君驗視而期收美滿之效果

▲伊通▼

●警長預備交代

本縣警察事務所長徐國璋自接到省令轉任敦化縣警察所長之明文後即令員司趕辦交代預備新任接收清楚以便早日赴敦任事云

▲寗安▼

●稟請改革郵章

郵政分局局長崔維藩辦理郵務頗爲認眞現擬請改革郵章以期整頓將前由海林發來信件每日午後四鐘到局必須次日清晨投送改爲當日投送以前封發海林郵件每日早九鐘由寗出發按現在火車到海林時刻計之凡由寗去哈之信件必須在海林躭擱一日是以稟請哈埠一等局長重新更訂時刻使由寗發去信件當日到哈以便投送迅速云

▲張家灣▼

●預警勤勞可嘉

縣屬張家灣北興旺鄉地近中東鐵路小竊發生恆無虛夕以致各屯被竊者時有所聞該鄉預警巡長劉松橋君爲保護人民財產起見晝夜帶警巡邏頗形勤勞云

▲黑龍江▼

●審計人員請求位置

江省審計分處呈請巡按使謂本處已奉中央電裁現已實行所有在事人員審計年餘不爲無勞現在本處已裁未便置棄特開具銜單請酌量委用以免向隅云

●電請添設郵局

朱巡按使電致交通部署謂裁减文報一案迭經籌議江省僅有二三等郵局十一處代辦所卅一處不通郵處尙多公文緊要非添設郵局傳遞殊多窒礙請予電飭郵務管理局迅速派員來江籌商一切並先覆示云

雜報

▲奉天▼

●軍事顧問員來奉

將軍署應設軍事顧問一員鎭安上將軍日前電請統率辦事處委派顧問一員以資諮詢部派謝樹周（陸軍部僉事）來奉于星期四日乘專車出關寓在華昌飯店（奉）

●軍事偵探員來奉

駐營軍事偵探員高橋臣因有要事須與上將軍磋商於十九日乘南滿瀛車抵奉一俟會議妥協即行返營按照中立條規布置一切云（水）

●劉參謀長由京返奉

陸軍二十七師參謀長劉洪鉞日前奉上將軍張金波氏指令赴陸軍部磋商某項軍政茲已公畢於二十日乘京奉瀛車遄返（謁）

●高參謀長行將遄返

吉林二十三師參謀長高士儐氏日前奉右將軍孟恩遠氏指令乘北滿瀛車來奉面謁上將軍磋商機要探保關於請欵購買機關槍等事茲已公畢定於日內返江云

●委定推事

高等審判廳推事王銘鼎籍居潁因籍隷本省呈請廻避茲聞沈家彝廳長以該缺未便久懸昨特委何德亮高顯禎兩君接充地方廳推事楊獻廷亦已辭職委吳文郁署理云（謁）

●科員請假入都應試

警察廳總務科員吳守坤以縣知事三次考期將屆查與試驗條例相符稟請宋廳長給假一月藉資入都應試聞已批令照准不日即將首途（水）

●連長升任督隊官

陸軍二十七師駐紮鐵嶺百四團之第二營分駐開原督隊官劉某因擊匪受傷身故已誌前報茲聞遺缺以駐鐵之第一營二連連長馮子敬升任刻已前往接差視事矣（新）

●通令取締私塾

張兼巡按使以各縣鄉間私塾林立塾師程度優劣不齊誤人子弟甚非淺鮮日昨通令各縣知事速將各鄉塾師調查清楚定期考試如文理不通者即勒令改業云（奉）

●緝獲竊欵在逃之僕役

北關第六警察第一分署桂巡官之僕役張福日前竊去該巡官鈔票銀元衣服等件潛逃無踪已誌本報茲聞昨經該署巡警李殿和在九門外某妓館偵獲起出衣服等件當即帶署懲辦云（謁）

●妓館開幕

平康里四衙鴻順班班主前因債務糾紛難以應付遂即潛逃該班因之閉歇現有張五等報明警廳納四等捐開設雙發班邀來南北妓女已於日前開市（由）

●法政學校招生

法政專門學校校長關忱爲培植法政人才起見招考法律本科學員一班以八十名爲限其程度以中學以上畢業或有同等學力者爲合格並仿照別科辦理每月學費大洋三元每年以十個月計算聞近日報名者極爲踴躍云（謁）

●姦拐被逮

城南楊四屯住戶李某之女年方及笄饒有姿色被同屯無賴高某引誘成姦日久情熱纏結不解該兩人遂密訂私約潛逃來省不意行至中途突遇本屯之預警以其形跡可疑上前盤詰因二人言語支離當即雙雙被捕解交警廳訊辦云（滔）

●拐逃未遂

大北關神樹胡同住戶閻致中家稱小康乏子嗣只育一女現年十六姿容娟麗夫婦愛之如掌上珠該胡同有無賴青年單某者垂涎該女勾串媒婆與該女關說竟得往來結爲契友昨借赴劇場爲名將女拐至車站意欲潛逃被閻致中覺察派人到車站獲住云（滔）

●別有懷抱

書女雅蓮本優而兼娼者也因困於阿芙蓉腔調　能圓轉自爲難博座客之歡心近來生意異常落寞常往鳴盛茶園觀劇說者謂其別有用意冀與某伶軋姘是殆不謂無因（山）

●何苦行竊

南門臉慶昇玉石舖所製之玉石器皿向以玻璃匣裝置門外以供行人之觀覽購買昨日下午有一衣裳楚楚者在該舖窃去玉茶杯三隻玉烟嘴兩支被該舖主人李某查見當場由該小窃身上搜出批頰數十下而後釋放（滔）

●老婦輕生

小西關羊角胡同住有民婦程應氏者年已七十因病雙目失明其子峻山性好冶遊不理家事屢經其母勸諭諄諄終不悛改其母忿甚竟匍匐投入院中枯井嗣由其子呼人撈救未至殞命然亦險矣（滔）

●死期將至

小西關皇寺後一帶伙房所居者大率無業遊民夙具嗜好沉溺忘反昨有一八年約四十鶉衣百結捉襟肘見而遍身之嗎啡針眼俱已腐爛一揭臭惡不可嚮在某伙房之門首倒臥氣息奄奄想　該伙房所輩出狀甚可憐識者謂其死期將至矣（滔）

●爛菓禁宜

乍晴乍雨冷熱不時人民於衛生一道稍有不知講求者最易致疾城內近患痢疾者日有所聞蓋因腐爛瓜菓陳列路旁廉價出售一般人民多貪價賤購食者爭先恐後實於衛生有礙望有地方之責者其取締焉（新）

●强姦幼女

小南關皇學後胡同住戶何氏婦生有二女長已字人次僅十六貌頗不惡昨赴城南某村其姊家串門行至某地突來某甲見無行人遂將該女扯住急欲求歡該女不允大聲啼哭幸經看瓜者聞知齊來救援將某甲驚走該女未被所汚（新）

●殃及池魚

大西關熱鬧街馮慶春之女手提油瓶行至街市適張姓小車所駕之騾驚跑將油瓶碰壞油潑該女身上其時李襪舖之媳婦亦經過其處所着新衣亦被油汚該婦大鬧不休而馮女又與張某口角嗣經站崗巡警將馮慶春請出善爲排解令張某包賠豆油一瓶了事云（新）

●賣媳被毆

小東關太什字街北胡同住戶楊姓其子早經去世媳婦王氏年約而立家貧如洗難以度日無奈將媳賣於孫姓計身價百元洋未交足該媳過門其翁屢次討要孫姓抗債不付楊某竟磚毆打合家鄰仍第二日又登門討取孫姓合家男女將楊某毒打不堪幸未斃命後經巡警將兩造一併帶署未知如何訊辦（新）

▲遼陽▼

●鳴盛園演義務戲

改良戲曲練習所定於八月二十二三四早晚在鳴盛茶園演唱義務戲經傳繼賢高向陽兩君擔任代售戲票想屆時一般顧曲家自必爭先恐後云（丹）

●投井輕生

本城東街明府後院日前由某村移徙前來之施姓其妻某氏日昨不知因何投井而死當報該管警察檢驗不知如何審判容訪續誌

▲海城▼

●瓜市熱鬧

海境入秋以來時雨頻降地氣潮濕是以瓜菓大熟及時銷售每日香瓜上市不下七百餘挑賣買者擁擠喧嘩甚形熱鬧云

▲營口▼

●學生逞勢蠻橫

營口中學校附屬之商業班學生馬子玉（係剃頭匠馬鳳山之三子）性情蠻橫十四日忽將其鄰右孫士海之妻孫宋氏毆打致傷聞該婦已懷胎四閱月幾乎小產據醫生云小產與否不敢斷定現已涉訟未悉法廳若何判斷夫國家花費鉅欵設立學校本爲造成文明人材之基礎而吾營埠之中學校竟造成此種野蠻性質毒打懷胎不知有監督之責者有所聞否

▲安東▼

●金票落價

本埠各錢莊前以歐洲開戰俄帖疲滯致日金票漲至四角有奇近來輿論紛紛謂日本將有戰事是以人心恐惶而金票落至三角三四云

●煙犯罰金

一柳巷張玉蘭之夥妓二人前偕某號客人前往租界地吸食鴉片雲霧已畢仍伴某客而歸經警廳偵探尾追至中國街一併拿獲轉送法廳懲辦聞現已判決各罰洋四百元贖罪惟聞該犯等皆非富有無力繳納不免充作苦力云

▲本溪▼

●未入洞房已起風潮

昨日和興公司書記謝品清與紅臉溝東發成任財東之女公子結婚將入洞房任某夫婦聞謝某曾娶有嫡妻遂不令女與之合巹於是大起衝突未識究遂合巹之目的否

▲開原▼

●市場發達

城廟市農會以舊菜市地址狹隘請經縣知事出示將菜蔬魚肉瓜菓等行遷移至該會西空場經巡官宋斗華君督飭勸導肉行菜行以及瓜菓鷄魚各行一併遷歸新市現在日見發達每日瓜樵約八百餘挑菜蔬一千餘挑其餘茶棚飯舘十餘家洵屬繁盛而各行亦均稱便利

●漿洗舖拐衣逃走

糧集市西胡同寶泉澡堂院內有關裡人數名開設漿洗舖生意雖稱茂盛而債主終日不離其門昨因債期逼近無錢應付竟夜逃走並携去衣服百餘件及至天明經鄰右知覺已杳若黃鶴矣

●是否匪人

日昨有段某自料理館出往南門而去並有日本妓女手携提包一個相送巡警見其形色慞惶攔住盤詰該人言語支離遂在其提包內搜出手鎗一桿當即帶回警所審訊不知如何辦理續訪再誌

▲長春▼

●俄國煙販被捕

俄人某屢次私販煙土在長春頭道溝等處售賣被日本巡捕某君偵悉因之拿獲送與城內中國巡警總局訊問因禁煙法令爲中國權限所在聞經總局局長姜柏和君審訊一次轉送法廳訊辦云

●眞贋難辨

近來長春地面多有假交通票出現昨聞巨商金發合及交通銀行號皆被匪人所欺每家收上假票若干張子細探詢係因歐州戰禍大開有某黨人勾串某國人在大連等處運來假交通票及永衡官帖不可勝數且分上中下三等上等至本家包管兌換金發合等號所收假票即係上等中等可在街面上推行下等能在鄉鎭屯堡中使用世界愈亂詐僞愈多縱販賣的潛匿租界不易查辦而我國各商家亟宜留心萬勿疏忽致受影響云

●嗎啡犯何多

長春商埠乞丐廳集盜賊潛蹤打嗎啡針者不可勝數昨第一區巡官徐玉書君在商埠抓獲嗎啡犯十餘名帶至一區轉送總局懲辦云

●學校一律開學

勸學所前時規定伏假休息期二十日自七月二十一號至八月十五號止現已期滿故城內高初兩等小學及女子師範學校皆於日昨開學上課云

●車夫保辮如命

張帖佈告限期剪髮巡警先令車夫等剪除髮辮否則禁其營業各區見有車夫過門立即勒令剪之聞近二日赴北路之馬車人力車其車夫帶辮者皆遠道繞行以避一區之門首藉保存髮辮其頑固爲何如耶

▲吉林▼

●昌邑屯之奇奇怪

省城東屯昌邑爲人煙繁雜之地近來發生怪狀不一而足茲據採訪所及分錄於左

嗎啡　日本火柴公司東隔壁徐某原係市井無賴即以賣嗎啡爲業按其私運地點原在長春銷售時間咸於每日上午九十鐘爲之有此癖者竟於青天白日之中齊集該處或販賣或求打者雲擁而至每日獲利不下數百餘吊

大神　省城大神（即薩魔）之風盛行尤以昌邑屯爲最該屯有大神之家不下數十戶而以滕有家之女大神尤名噪一時該大神家修有胡黃二仙廟宇兩座幷供諸種雜像誦咒燒香故一般迷信鬼神之女流凡有疾病者無不趨赴該大神家期該靈仙施藥禱告併求造福者日必數起蓋滕以大神起家者

花會　聞昌邑屯舊銀元局西首有李二楞現亦聯合無賴多人私開花會每日上封者在千人以上而獲利頗厚其出會時間多在每夜四鼓以致該屯老幼男婦無不爲惑而將針黹線貨之錢齊作押會之資亦所不惜

烟館　鴉片之禁令何等森嚴而該屯煙館之私設者不下十數起如李小舖尤其確而著者聞每至夜闌一般煙鬼無不趨之若鶩以吞雲吐霧即白晝零買者亦屬不乏

假帖　該屯假帖之案雖再破一獲惟現在市僧尙有某某等數人貪圖厚利私在長春購運大宗假帖以期在省行使聞如欲查獲此種奸人只須在火車上檢驗甚易明白以奸人之計雖稱詭密若實力設法盤詰亦必神色失措事即敗露也

殴警　大東門裏路北糧行復升厚十六日午前十鐘有東關昌邑屯女校夫役路經該號門首該號執事劉某令其站住討錢先是該夫役買米尙欠錢二吊一時夫役大怒持算盤向該執事頭頂猛擲鮮血迸流暉然倒地當經崗警往前排解詎該夫役復用木棒將警兵耳部亦打一孔流血不止其勢兇猛旋經多警始將該夫役拿獲送署究治

▲依蘭▼

●築壩防災

商會總理周紹曾氏見水勢愈增恐致泛濫傳知各商舖速送麻袋數千條以備應用而警察部四出拘人築壩防水

▲呼蘭▼

●物價昂貴

近因河水暴漲呼蘭河兩岸低窪田地盡成澤國災害甚鉅金融暴漲諸物均因之增價白麵每百斤增至三十餘吊此外食品貨物無一不漲居民尤形惶恐云

▲五常▼

●民食缺乏

屬境入春以來異常亢旱田苗枯槁少有發生加以近日大雨連綿河水漲發兩岸田苗被水淹沒亦地百里哀鴻遍野存糧各家視爲奇貨以致集市糧米缺乏小米每斗四十吊現漲至五十吊有奇

▲樺甸▼

●匪氛大張

樺甸現在盜匪充斥劇匪劉大個子率衆四百餘騷擾縣境雖屢次派兵四處追剿而狠奔豕突聚而殲之頗非易易以致商民被匪害者時有所聞邇來每至晚間城中槍聲不絕縣署各人員和衣而臥不敢穩入黑甜鄉者業已多日且城北又起有數股胡匪逢人即行擄綁么麼小醜若不及時撲滅爲害地方伊於胡底

▲哈爾濱▼

●靰鞡舖改售俄洋

濱江爲繁盛之區商民聚集貨買衆多靰鞡舖向以市帖購買折耗頗鉅以故該行齊集某飯莊大開會議議定改用俄幣号碼五日定價一次經皮行公衆認可以免折耗賠累云

●俄國中學招考新生

俄租界秦家崗鐵路商務中學校假期將滿定于俄歷九月一日開學並將男女兩校各添新生一班現已實行招考並定俄歷八月二十六日爲考試之期以便與舊有各生同時受課云

●東亞報出版無期

哈爾濱新東亞報前擬停版兩星期照常出版現因一切內容尙未完善故展期兩個月再行出版所有印刷部之人均行辭退他就主筆魏馨鑰君已由孟巡按使聘請赴吉就課長之任矣

●乾父女竟作野夫婦

哈埠太古街梨店某老板認三道街慶豐戲園淫伶小金玉爲義女該伶頗淫且有姿色經老板不時調笑該女先以父女之情堅執禮法後被設法邀至該梨店打牌輸錢若干如數墊付而又同堪沐浴於是暗渡陳倉不意被小金玉之鴇母撞遇該鴇怒氣衝天不及伊穿衣著褲卽將老板抓住赤身露体拖翻在地謂自吃其肉禽獸不爲要之向時之父女稱呼原不過掩人耳目而已

●煙館大施運動

俄界舊八雜市之無賴竟明目張胆在該地聯絡黑籍中人三十餘家開設煙館經各報揭載仍然如故日前巴厘司總管暗赴該地查明各烟舘之房號遂即按戶搜查因之閉門停售日昨該無賴均擬用鉅欵運動俄巴厘司總管以期達到目的聞不日又將重整旗鼓開燈供客故一般黑籍中人聞之雀躍異常未識當道者能設法禁止否

花界消息

▲此曲祇應天上有

某君素工曲聲若洪鐘偶串青衣柔可遏魄星期三日在同福茗無邊臣主任十有一八五朶嬌花爭妍鬭媚令人目不暇接聞文玉寶馬一齣抑揚頓挫描摹叔寶未過神情惟妙惟肖某君與高采烈亦奏一曲高唱入雲群花齊開笑口所謂此曲祇應天上有者非歟同班繡春茹生年前曾兩爲臨時主任今偶唔及猶作小鳥依人之概於以知該妓亦鍾于情者矣

◎◎老福順堂啓事

敝號溯創始之日迄今適值一百五十年特於本年陽曆九月九號開紀念會以紀往而念來也屆時恭請各界戚友光臨以期竟日歡娛幸希恕不另邀特此登報敦請演至下午一點暫停演開會一點三十分茶點二點拍照二點三十分新劇開演新劇演至五點止劇散會 會場假小南關織輔會館

頂上洋白糖

英商太古洋行

保火險公司

東三省各處均有代理

俄商秋林洋行

啓者本行由哈爾濱分設在奉天鼓樓北大街路東歷有年矣所有貨物零售批發並指定期限意今特由本國運到各種頂上毛氈大哈拉青口絨斜文布嗶嘰色印花布合斜子布地毯布皮鞋頭食物各色洋酒頂上香賓白蘭地單套地圖飯所用一切物品無不備新到五金鐵器開設稀機器俱全真正美人牙粉羅鍋香皂各樣香皮稀色漆皮各種紙煙花素茶杯盤一概俱全其餘貨物不及備載都中外紳商加備垂青一切價目無不格外克己恐未遍知特此佈告

中國電話二百九十二號

請看稅捐局收支員 [illegible]

[illegible]

廢目可獎

[illegible]

訴究人處至順本溪鐵刹山三清觀道人

爲謝 [illegible] 租契乾隆屆 [illegible] 租 [illegible] 在事 [illegible] 九十料 [illegible] 戶 [illegible] 公鑒

三清觀處至順謹白

[illegible]

五族聯合會啓事

本會本年陽曆九月舉行十五年紀念大會議恭送李輔堂老扁順堂一百額各界同志如欲簽名者請到北門前旗務司署本會事務所接洽可也

謝哨官澤被鄉民

安慶鄉二區哈蟆塘柴溝等處接壤匪徒滋擾一日數驚自步六哨官駐節斯地調兵有方愛民如子晝夜巡防範居民得安枕席感恩無既持登報端以表謝忱

第二鄉哈蟆塘柴溝百什家子鄉民等全啓

恒泰金店廣告

本店開設大西關大什字街西路南朝北洋式門面收買荒金發賣足色赤金標金方頁出做銀首飾盃盤器皿俱全無不精巧各界諸君惠顧本店五族赤金紋聘請名藝研究時式花樣工資格外克己再者諸君如欲定做何式花樣議明至期萬無遲延近有無恥之徒以假作混市各界諸君認明本店圖章爲據特此奉佈

中國電話一百二十號 本店謹啓

三炮臺香煙

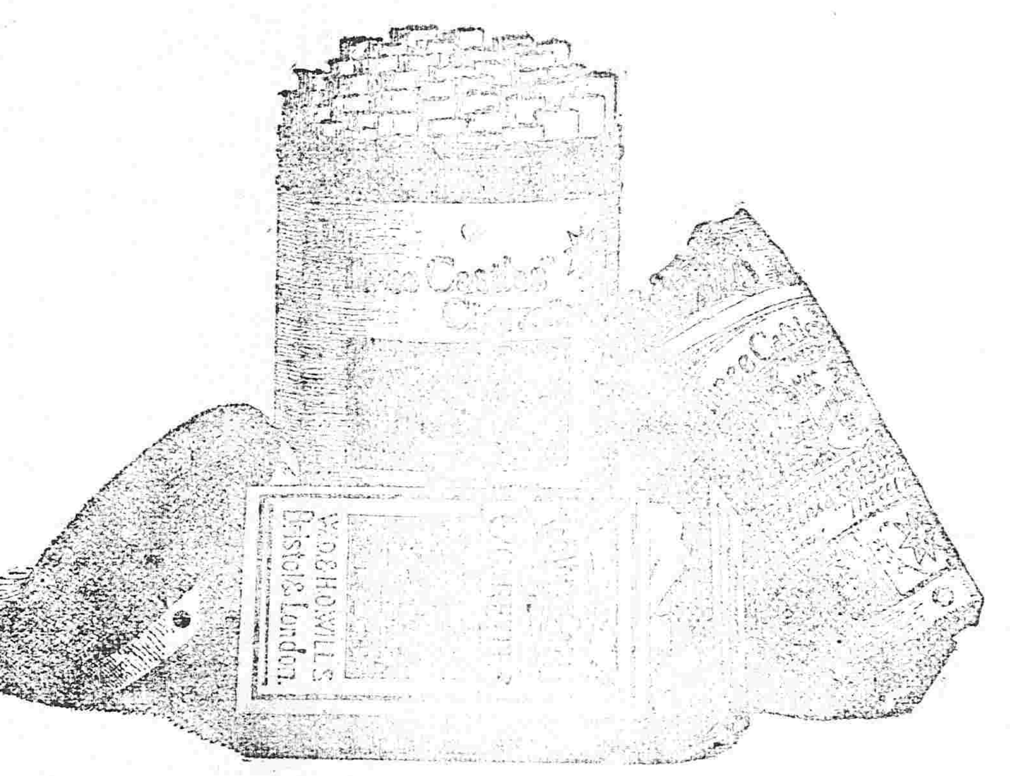

此煙分有三種裝式五十支鐵桶二十支帋包十支帋盒各埠均有出售諸君就近購取可也

乾元溥金店

本號開設奉天城內鍾行西銀行胡同路南向北新三間歷有年矣物美價廉久蒙各界諸君惠顧今本號特由滬申聘請名師研究五族應用時式各種花卉首飾盃盤器皿精巧無不專造赤金代貨手鐲表鍊手留各樣民活一概俱全並女無掀諸君賜顧者請認本號金字牌匾不悞主顧 本號謹啓

滋腎強精

本藥專治精血枯竭精液欠乏陰萎傷神經衰弱遺精夢泄色慾過度手淫諸症腎虛等用之最有特效與奮真健體得榮之靈藥也 各地到處藥房均有代售

七日分金五拾錢 廿五日分金貳元 五十日分金參元半

大阪高麗橋 長命堂藥房

經理 奉天小西關 井上誠昌堂藥房

請看許欺結婚之可醜

[illegible]

▲新到日光啤酒、汽水▼

各種紙捲洋雜貨俱全

保險代理 [illegible] 火險公司

光明洋行

總行 奉天大南門裡 電話二一九番

分行 長春大阪 大連大山通三十七號電話六〇一番 營口

保明眼藥 POMINYANYO

世界眼疾者不少當初輕微之時忽治療遂致不治症凡人不慎一旦失明雖有秀德雋才嫁不能揚其天才全能治人大眼疾雖有名花徒隱深谷容貌醜惡婦事不意是實可謂至論也

本藥係名眼科醫學大家處方新發明眼疾靈藥專用科最新試驗保證其效驗非在來眼藥之比優秀且拔群試驗其效證佳一點之殺除外來病毒令無眼患保護健眼永久之明眼科衛生上必須靈藥矣

主治 風火眼疾 眼邊亂皮 眼臉濕爛
灰沙眯目 流淚瀝濃 眼胞紅腫 差明畏光
赤筋努肉 癢痛交迫 澀滯難開 白翳青盲
一切眼疾 皆治有効

奉天城裡鐘樓南路東

總發行 製劑本舖 長壽堂大藥房

振替貯金大連二六六番 電話三十四番

發行目錄 東西兩洋有名對症丸散膏丹醫治用工藝化學用全材醫療器械其他器具衛生材料品顏料等一切俱全各地藥房洋行均有出售請愛顧買購

文具界の革命

專賣特許大正式金筆紙——金筆

鉛筆萬年筆を要せず雨水に濕るゝも年月を經るも消ゆる事なし 各種紙類に製品を施し帳簿類手帳類に金筆を以て書記す文字の大小は自由にして頗る鮮明實に可驚新發明なり。一本の金筆は十ケ年の壽命を有す。見本用紙は郵券拾錢手帳及金筆は上武拾錢拌拾五錢 ●各地特約販賣店を設く希望の向は申込ありたし、地方に依り分擔の御相談に應ずる事あるべし商界不振の場合好個の營業品たり時機を逸する勿れ

東京赤坂溜池三〇 電話新橋參貳參參番

大新商會

九重香皂 芝蘭香皂 之本領

世界之良品種類固多然未見有價廉而物且美者惟敝店之芝蘭及九重香皂則爲社會諸君已贊揚稱許廉價中之美品矣

如問本品因何價廉者此而能以成亦有以也蓋本皂自發賣以來雖數十年亦曾按一日之標榜所用原料之多寡雖注意於衛生美容之方法日新之學理究積年之經驗精造作製故此出類拔萃而優越之價値遠致信用需額具各種是甚製因之物品本固之目量精加工質既可信其價廉者採辨大宗亦復少許有多每少許其且知復信各種香料等項凡須細微所需用者皆知之始得通到中外愛用之目的若與西洋皂之一元以上者比較亦無差異其價格則不過僅取十分之一耳

本香皂不但於衛生及美容有益即於經濟而論之亦可爲最著者也

再者敝場設有最新之機器用老練之技師監督無數之工匠其活動勢若手足至荷物之作成不知經幾次化學之試驗惟圖愛顧諸君之適意並希衛生美容之卓効

本皂自發賣以來日雖尚淺然能超群之特色不第南北滿洲即俄境山僻之地亦無不聞之而各地已皆設有代售處矣

此以上所云即本皂良美之確實証據也

今有奸商利徒彷造本品之形式僞造假品以欺魚目混珠希圖漁利願各界賜顧諸君須認明封上註明之春元胰子局製造芝蘭或九重香皂牌號購買庶不致誤

東三省總經理 寺庄洋行